

FUTURE BOOK



加拿大多伦多

百年

理工学院

YOU
BELONG

See where
experience
takes you.

CENTENNIAL
COLLEGE

为什么选择加拿大?

为什么选择多伦多?



加拿大位于北美洲北部地区，东临大西洋，西濒太平洋，南接美国本土，独特的地理位置形成了四季鲜明的气候特征。这里自然资源丰富，经济发展稳健、城市建设设施齐全、医疗保健系统完善、社区生活平稳安全。世界知名研究机构 Reputation Institute 在 2017 年的调查报告中显示，无论是从教育学习、访问研究、工作生活等方面，加拿大凭借其社区安全、环境适宜和经济发展等因素，位列排行榜第一位；BAV Group 在 2019 年度最佳国家排名报告中显示，加拿大的生活质量排名高居榜首！

多伦多是加拿大最大的城市，同时也是加拿大的政治、经济、文化、商业和金融中心。作为一个全球知名的国际化大都市，多伦多不仅经济发展迅猛，城市革新技术应用完善，更是世界上最安全、最富裕和拥有较高生活质量的城市，连续多年被联合国评为全球最宜居的城市之一。

特色与优势

- 1 经济负担较轻，生活成本较小
- 2 教育资源丰富，教学质量卓越
- 3 注重学生实习，工作机会较多
- 4 文化发展多元，尊重族裔习惯
- 5 经济发展稳定，社区安全和睦



教育与教学

加拿大是全球教育事业最为发达的国家之一，拥有世界上最完善的教育体系。在加拿大，大学和学院大多是公立院校，管理严格，教育质量高，文凭含金量高且全球通用。

2018 年国际教育及活动资讯机构 (ICEF) 对所有留学国家进行的排名中，加拿大位列榜首；其大专文凭、本科学历、预科学习和实习项目等方面也位居最佳留学国家行列，综合评分位列前茅。

加拿大学院教育以就业为导向，与各行业领军企业保持密切联系，以确保专业及课程设置与不断变化的行业发展及雇佣需要保持高度一致。



工作与移民

工作

根据加拿大移民局规定，全日制国际学生在指定的教育机构在读期间，可以在校内或校外兼职工作，每周不超过 20 个小时，假期可以全职工作。毕业后工签 (Post-Graduation Work Permit-PGWP) 留学生在加拿大高等院校毕业后，根据专业课程时间的长短可以申请 1-3 年的毕业后工签，这是一种开放的工作签证，留学生可以为任何雇主工作，也可以自雇。

移民

加拿大作为一个移民国家，其移民政策相比起其他西方国家，体系更为成熟，条件较为宽松。留学生毕业后，不但可以留在加拿大工作并有机会申请移民加拿大。



校长寄语



Craig Stephenson

百年理工学院校长兼 CEO

百年理工学院欢迎你！

众所周知，新冠疫情后世界社会经济格局将发生巨大的变化。疫情改变了我们的商业模式，组织方式，甚至是教学方法。的确，在加拿大百年理工学院，我们现在更加重视线上与线下教学的相互结合。

然而，百年理工对于国际学生的重视并不会因此而改变 - 国际学生的加入，点亮了我们的课堂，带来了丰富的观点和见解，也加强了加拿大建设多元化包容性社会的承诺。

百年理工学院是一个分享和传授全球化知识的地方。我们的“独特学习体验理念”（SLE）培养学生全球公民意识，获得卓越领导才能。作为全球公民教育的一个重要组成部分，你们将会学习例如“全球公民与公

平：从社会分析到社会行动”的课程。通过这门课，你们会对自己和周围的世界有一个全新的认识。

在百年理工知识渊博且经验丰富的老师、学业顾问和服务团队的帮助下，你们还会有很多机会参与应用研究和实践型学习，获得行业经验。所有这些，都将引领你们走向学业和职场的成功。

百年理工的使命和愿景是教育学生获得职业成功，并通过学习改变生活和社区社会。这次新冠疫情之后，我们比以往任何时候都更需要教育和启发学生，让你们能够在社区、国家乃至整个世界范围的复兴当中发挥至关重要的作用。

欢迎加入加拿大百年理工学院。我们期待着你们的到来，期待着与你们一起学习成长，为即将到来的新的世界做好准备。

助理副校长寄语

作为一名国际学生，关于去哪里求学对于即将要去往的留学国家，你其实面临着很多的选择和决定。你或许正在思考，要去哪个国家学习和生活，你所申请的学校能为你提供哪些专业选择和学生服务，以及求学期间可能会出现的一些机遇。

我们希望，当你在浏览翻阅本手册的时候，你会看到在加拿大多伦多的百年理工学院为你呈现出的、这一充满无限可能的世界。你会发现，我们为你提供了多种多样的课程选择——这些课程可以精准地根据你将来想要从事的职业进行定向教育。我们还提供众多大学本科直通车项目，能够让你在完成百年理工学院的学业之后，得以继续深造。

在这里，无论你是加入运动团队，或是参加社团活动，亦或是完成你的领导力通行证项目——你都将会通过它们了解到熟知我们世界顶级的校园和实验室、我们的服务项目，以及如何成为百年理工社区的一名活跃成员。

你还会知道，国际部为国际学生提供的诸多特别服务项目。

在本手册中，你还会了解到许多其他国际留学生的经历。欢迎你通过社交媒体和在线聊天的方式，与我们的社区进行直接交流。

能够成为世界各地留学生的首选目的地之一，我们感到无比自豪。我们希望百年理工学院将会成为你未来学习深造的地方，我们期待着你的到来。



Virginia Macchiavello

国际教育与合作助理副校长

为什么选择 百年理工学院

★ 安省第一所公立学院

百年理工学院成立于1966年，是安大略省第一所公立学院，拥有多种享誉加拿大的专业和设施，课程设置注重理论与实践相结合，以高标准的教学质量为基础，以适应社会需求为目的，每门课程优师优质，确保学生学有所长、学以致用。迄今为止，生活在世界各地的百年理工院校友已经超过了17万人。



★ 与行业的领导者、推动者以及创新者合作

学院的专业顾问委员会（PAC）与800多个行业领军机构合作，以确保学院的专业及课程的设置具有时代的前瞻性，同时也给学生提供实习及工作机会。这些机构包括加拿大航空公司（Air Canada）、庞巴迪公司（Bombardier Inc）、加拿大帝国银行（CIBC）、多伦多市政府、Facebook、Google、红十字会、罗杰斯通讯公司（Rogers）和特许注册会计师协会等。



★ 专业设置齐全的综合学院

学院共有7所分院，分布在多伦多的5个校区，提供超过160多种国际认可的证书、学院文凭、大学学士学位及研究生证书课程，专业范围涵盖商科、酒店、旅游与烹饪艺术、工程技术与应用科学、社区与健康研究、交通、传媒艺术与设计以及英语语言等。



★ 与世界名牌大学的直通车项目

百年理工为学生提供了1000多个大学本科学位和硕士学位直通车项目。合作的大学遍及加拿大及世界各地，如多伦多大学、麦克马斯特大学、美国达文波特大学等。



★ 加拿大最具有国际化及多元文化的高等学府之一

目前在全球7个国家设有11个海外办公室；去年在校就读的1万三千多名国际学生来自126个国家；连续6年成为国际留学生在加拿大的首选学院。



★ 苏州百年职业学院

苏州百年职业学院是中国政府批准的首家中外合作办学的高等职业教育学院，同时也是加拿大百年理工学院携手苏州科技大学，在中国境内建立的唯一一所经政府批准、具有办学资质的加拿大高等教育学院，这两个“首家”和“唯一”开创了跨国办学的历史先河，在加拿大和中国大力发展国际教育的今天，树立了国际化的新的里程碑，使学生在中国也能够享受到加拿大高等教育，获得加拿大文凭。



Progress 校区 (主校区)



Ashtonbee 校区



Dover 校区



★ 以教育为本 教育成效显著

- 2016年** 获得加拿大学院联盟 (CICan) 颁发的杰出教育国际化金奖
- 2017年** 42 名学生参加了安省技能竞赛，获得 2 金、3 银、2 铜的好成绩
- 2018年** 47 名学生参加了安省技能竞赛，获得 3 金、9 银、6 铜的优异成绩
- 2018年** 获得世界职院校联盟 (WFCP) 颁发的金奖
- 2020年** 一名国际学生获得加拿大学院联盟颁发的学生杰出领导力金奖

★ 以就业为导向 学生就业率高

- 根据加拿大前 50 所研究学院在 2018 年所作的报告中所示，在 125 所学院当中，百年理工所雇佣的学生人数和薪酬位列全国第二名。
- 2018-2019 年度业绩指标 (KPI) 的报告中部分专业课程毕业生就业率如下：(以下为毕业后 6 个月内的就业率统计)

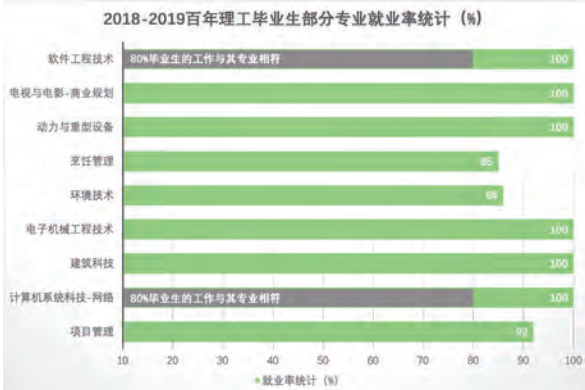

★ 以学生为中心 学生满意度高

- 根据年度关键业绩指标 (KPI) 调查结果，百年理工学院在学生满意度调查中在多伦多连续几年名列前茅!
- 国际留学生在研究生文凭专业的毕业率为 92%
- 在 2019 年国际学生晴雨表 (International Student Barometer-ISB) 的在线调查中，百年理工学院在多项领域再次获得高满意度:

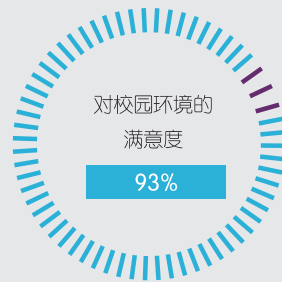
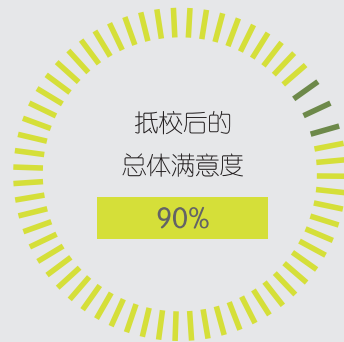



商学院位于 Progress 校区，开设的 30 多个专业涵盖了商业各个领域，同时还提供形式多样的实践课程，如带薪实习、行业见习等，以培养学生的实际工作技能。会计、金融等专业的学生毕业后可以直接参加行业认证考试。学院与加拿大多所大学合作，设有大学本科直通车项目。

商学院以为雇主提供具有相关和前沿技能的优秀毕业生而感到自豪。为了继续在竞争中保持领先地位，学院与社区、商业组织和校友保持着密切的联系。

商学院

| Code 专业代码 | Name 专业名称 | Year 年 | Semester 学期 | Intake 开课时间 | | | Campus 校区 |
|--------------|---|-----------|----------------|-------------|--------------|--------------|--------------|
| | | | | Fall 9月 | Winter 1月 | Summer 5月 | |
| 2122 | Business Foundations 商科预科 | 1 | 2 | ✓ | ✓ | ✓ | Progress |
| 2403 | Business Administration – Marketing (Optional Co-op) 商业管理 – 市场营销 (可选带薪实习) | 3 | 6 | ✓ | ✓ | ✓ | Progress |
| 2405 | Business Administration – Accounting (Optional Co-op) 商业管理 – 会计 (可选带薪实习) | 3 | 6 | ✓ | ✓ | ✓ | Progress |
| 2406 | Business Administration – Leadership and Management (Optional Co-op) 商业管理 – 领导与管理 (可选带薪实习) | 3 | 6 | ✓ | ✓ | ✓ | Progress |
| 2409 | Business Administration – International Business (Optional Co-op) 商业管理 – 国际商务 (可选带薪实习) | 3 | 6 | ✓ | ✓ | ✓ | Progress |
| 2460 | Fashion Business and Management 时尚商业与管理 | 2 | 4 | ✓ | | | Progress |
| 2470 | Court Support Services 法庭资助服务 | 1 | 2 | ✓ | ✓ | | Progress |
| 2483 | Financial Services 金融服务 | 2 | 4 | ✓ | ✓ | ✓ | Progress |
| 2493 | Business Administration – Finance (Optional Co-op) 商业管理 – 金融 (可选带薪实习) | 3 | 6 | ✓ | ✓ | ✓ | Progress |
| 2506 | Business – Supply Chain and Operations 商业管理 – 供应链和运营管理 | 2 | 4 | ✓ | ✓ | ✓ | Progress |
| 2507 | Business Admin – Supply Chain & Operations Mgmt (Optional Co-op) 商业管理 – 供应链和运营管理 (可选带薪实习) | 3 | 6 | ✓ | ✓ | ✓ | Progress |
| 2570 | Paralegal – Court and Tribunal Agent 律师助理 – 法院和审判庭助理 | 2 | 4 | ✓ | ✓ | | Progress |
| 2602 | Office Administration – Legal 办公室管理 – 法律 | 2 | 4 | ✓ | ✓ | | Progress |
| 2603 | Office Administration – Health Services 办公室管理 – 医务 | 2 | 4 | ✓ | ✓ | | Progress |
| 2606 | Office Administration – Executive 办公室管理 – 行政 | 2 | 4 | ✓ | ✓ | | Progress |
| 2709 | Business Administration – Human Resources (Optional Co-op) 商业管理 – 人力资源 (可选带薪实习) | 3 | 6 | ✓ | ✓ | | Progress |
| 2801 | Business – Accounting 商业 – 会计学 | 2 | 4 | ✓ | ✓ | ✓ | Progress |

| Code 专业代码 | Name 专业名称 | Year 年 | Semester 学期 | Intake 开课时间 | | | Campus 校区 |
|---|---|-----------|----------------|-------------|--------------|--------------|--------------|
| | | | | Fall 9月 | Winter 1月 | Summer 5月 | |
| 2803 | Business 商业 | 2 | 4 | ✓ | ✓ | ✓ | Progress |
| 2804 | Law Clerk 法律文书 | 2 | 4 | ✓ | ✓ | | Progress |
| 2805 | Business – Marketing 商业 – 市场营销 | 2 | 4 | ✓ | ✓ | ✓ | Progress |
| 2809 | Business – International Business 商业 – 国际商务 | 2 | 4 | ✓ | ✓ | ✓ | Progress |
| 2906 | Bookkeeping 记账员 | 1 | 2 | ✓ | ✓ | ✓ | Progress |
| Fast Track Program 快速通道专业 | | | | | | | |
| 2435 | Business Administration FT – Accounting 商业管理 – 会计 (快速通道 -3 个学期) | 1 | 3 | ✓ | ✓ | ✓ | Progress |
| Graduate Certificate Program 研究生证书课程 | | | | | | | |
| 2841 | Strategic Management 策略管理 | 1 | 2 | ✓ | ✓ | | Progress |
| 2849 | Marketing – Digital Engagement Strategy (Optional Co-op) 市场营销 – 数字策略 (可选带薪实习) | 1 | 2 | ✓ | ✓ | ✓ | Progress |
| 2528 | Project Management 项目管理 | 1 | 3 | ✓ | ✓ | ✓ | Progress |
| 2825 | Marketing Management 市场营销管理 | 1 | 2 | ✓ | ✓ | ✓ | Progress |
| 2843 | Financial Planning 金融规划 | 1 | 2 | ✓ | ✓ | ✓ | Progress |
| 2844 | Strategic Management – Accounting 策略管理 – 会计 | 1 | 2 | ✓ | ✓ | ✓ | Progress |
| 2845 | Marketing – Research and Analytics 市场营销 – 调查和分析 | 1 | 2 | ✓ | ✓ | ✓ | Progress |
| 2846 | Marketing – Corporate Account Management 市场营销 – 营销客户管理 | 1 | 2 | ✓ | ✓ | | Progress |
| 2859 | International Business Management 国际商务管理 | 1 | 2 | ✓ | ✓ | ✓ | Progress |
| 2860 | Human Resources Management 人力资源管理 | 1 | 2 | ✓ | ✓ | ✓ | Progress |
| 2862 | Supply Chain Management – Logistics (Optional Co-op) 供应链管理 – 物流 (可选带薪实习) | 1 | 2 | ✓ | | | Progress |
| 2867 | Business Analytics and Insights – Canadian Context 商业分析 – 加拿大背景 | 2 | 4 | | | ✓ | Progress |
| 2870 | Paralegal 律师助理 | 1 | 3 | ✓ | ✓ | | Progress |
| 2880 | Global Business Management 全球商务管理 | 2 | 4 | ✓ | ✓ | ✓ | Progress |
| 2885 | Advanced Business Management – Alcoholic Beverages (Optional Co-op) 高级商务管理 – 酒精饮品 (可选带薪实习) | 1 | 2 | | ✓ | ✓ | Progress |
| 2890 | Insurance Management 保险管理 | 1 | 2 | ✓ | | | Progress |
| 2895 | International Development 国际化发展 | 1 | 3 | ✓ | ✓ | | Progress |



酒店、旅游与烹饪艺术学院

酒店、旅游与烹饪艺术学院位于 Progress 主校区，专业设置包括：酒店运营管理、烹饪管理、烘焙、餐饮运营管理、酒店与旅游管理等。学院聘请行业经验丰富的教授进行授课指导，同时与多所大学合作开设大学本科直通车项目。

2016 年秋，学院新建的酒店、旅游与烹饪艺术教学楼正式落成并投入使用。教学楼占地面积超过 3 万平方米，主要用于接待、授课及学生公寓。楼内设有互动教室、室外餐厅、咖啡站、烹饪烘焙实验室及品酒室。所有教学设备均为世界级领先水平，为相关专业的学生提供了实践操作的绝佳环境，实现了专业知识与实践结果的完美融合。

| Code 专业代码 | Name 专业名称 | Year 年 | Semester 学期 | Intake 开课时间 | | | Campus 校区 |
|---|--|-----------|----------------|-------------|--------------|--------------|--------------|
| | | | | Fall 9月 | Winter 1月 | Summer 5月 | |
| 1803 F 1843 W | Special Event Planning 特殊活动规划 | 2 | 4 | ✓ | ✓ | ✓ | Progress |
| 1805 | Hospitality and Tourism Administration 酒店和旅游管理 | 3 | 6 | ✓ | | | Progress |
| 1807 F 1837 W | Hospitality – Hotel Operations Management 酒店运营管理 | 2 | 4 | ✓ | ✓ | ✓ | Progress |
| 1808 F 1848 W | Food and Beverage Management 饮食管理 | 2 | 4 | ✓ | ✓ | ✓ | Progress |
| 1810 | Baking Skills 烘焙技术 | 1 | 2 | ✓ | ✓ | ✓ | Progress |
| 1813 | Baking and Pastry Arts Management 烘焙及糕点艺术管理 | 2 | 4 | ✓ | ✓ | ✓ | Progress |
| 1811 | Culinary Management 烹饪管理 | 2 | 4 | ✓ | ✓ | ✓ | Progress |
| 1812 | Culinary Skills – Chef Training 烹饪技术 – 主厨 | 1 | 2 | ✓ | ✓ | ✓ | Progress |
| 1824 | Tourism – Travel Services Management 旅游管理 | 2 | 4 | ✓ | ✓ | ✓ | Progress |
| 2121 | Hospitality Foundations 酒店和旅游预科 | 1 | 2 | ✓ | ✓ | ✓ | Progress |
| Graduate Certificate Program 研究生证书课程 | | | | | | | |
| 1830 | Hotel, Resort & Restaurant Man 酒店、度假村与餐馆管理 | 1 | 2 | ✓ | ✓ | ✓ | Progress |
| 1831 | Event Management 活动管理 | 1 | 2 | ✓ | ✓ | ✓ | Progress |
| 1833 | Food Media 饮食传媒 | 1 | 2 | ✓ | ✓ | | Progress |
| 1834 | Food Tourism 饮食与旅游 | 1 | 2 | ✓ | ✓ | | Progress |



工程技术与应用科学学院位于 Progress 和 Morningside 校区，专业方向包括：应用生物与环境科学方向、信息与通讯工程方向以及高级制造与自动化技术方向。专业分类有：工程类、生物技术类、环境类、建筑类、计算机类、信息类、生化类等，同时与多所大学合作开设大学本科直通车项目。本院中有 23 个专业获得加拿大国家认证，在安省学院排行中名列前茅。

本学院注重培养学生的思考、探索与创新能力，学生在课堂上能够与全球顶级思维进行对话，触碰到高精尖的前沿实验设备，学以致用，从实践动手经验中验证课堂知识的专业性和有效性，从而为今后走入工业产业做好准备。

工程技术与应用科学学院

| Code 专业代码 | Name 专业名称 | Year 年 | Semester 学期 | Intake 开课时间 | | | Campus 校区 |
|--------------|---|-----------|----------------|-------------|--------------|--------------|--------------|
| | | | | Fall 9月 | Winter 1月 | Summer 5月 | |
| 0131 | Bachelor of Information Technology (Computer and Communication Networks), Honours 信息技术学士 (计算机和通信网络) | 4 | 8 | ✓ | | | Progress |
| 3002 | Technology Foundations 工程预科 | 1 | 2 | ✓ | ✓ | | Progress |
| 3101 | Architectural Technician 建筑技师 | 2 | 4 | ✓ | ✓ | | Morningside |
| 3105 | Architectural Technology (Optional Co-op) 建筑技术 (可选带薪实习) | 3 | 6 | ✓ | ✓ | | Morningside |
| 3109 | Game Programming (Optional Co-op) 游戏编程 | 3 | 6 | ✓ | ✓ | | Progress |
| 3205 | Electronics Engineering Technician 电子工程技师 | 2 | 4 | ✓ | ✓ | | Progress |
| 3206 | Electronics Engineering Technology (Optional Co-op) 电子工程技术 (可选带薪实习) | 3 | 6 | ✓ | ✓ | | Progress |
| 3218 | Computer Repair and Maintenance 计算机维修及维护 | 1 | 2 | ✓ | ✓ | | Progress |
| 3402 | Software Engineering Technology – Artificial Intelligence (Optional Co-op) 软件工程技术 – 人工智能 (可选带薪实习) | 2 | 4 | ✓ | ✓ | | Progress |
| 3405 | Computer Systems Technology – Networking (Optional Co-op) 计算机系统技术 – 网络 (可选带薪实习) | 3 | 6 | ✓ | ✓ | | Progress |
| 3407 | Biomedical Engineering Technology (Optional Co-op) 生物医学工程技术 (可选带薪实习) | 3 | 6 | ✓ | ✓ | | Progress |
| 3408 | Software Engineering Technician 软件工程师 | 2 | 4 | ✓ | ✓ | | Progress |
| 3409 | Software Engineering Technology (Optional Co-op) 软件工程技术 (可选带薪实习) | 3 | 6 | ✓ | ✓ | | Progress |
| 3508 | Health Informatics Technology (Optional Co-op) 健康信息技术 (可选带薪实习) | 3 | 6 | ✓ | ✓ | | Progress |
| 3601 | Biotechnology 生物技术 | 2 | 4 | ✓ | | | Morningside |

| Code 专业代码 | Name 专业名称 | Year 年 | Semester 学期 | Intake 开课时间 | | | Campus 校区 |
|--------------|---|-----------|----------------|-------------|--------------|--------------|--------------|
| | | | | Fall 9月 | Winter 1月 | Summer 5月 | |
| 3602 | Biotechnology-Advanced(Optional Co-op) 生物技术 - 进阶 (可选带薪实习) | 3 | 6 | ✓ | | | Morningside |
| 3620 | Food Science Technology (Optional Co-op) 食品科学技术 (可选带薪实习) | 3 | 6 | ✓ | | | Morningside |
| 3701 | Mechanical Engineering Technician – Design 机械工程师 – 设计 | 2 | 4 | ✓ | ✓ | | Progress |
| 3703 | Mechanical Engineering Technology – Design (Optional Co-op) 机械工程师 – 设计 (可选带薪实习) | 3 | 6 | ✓ | ✓ | | Progress |
| 3704 | Mechanical engineering technology – Industrial(Optional Co-op) 机械工程师 – 工业 (可选带薪实习) | 3 | 6 | ✓ | ✓ | | Progress |
| 3721 | Aerospace Manufacturing Engineering Technician 航空制造工程师 | 2 | 4 | | ✓ | | Downsview |
| 3722 | Aerospace Manufacturing Engineering Technology 航空制造工程技术 | 3 | 6 | | ✓ | | Downsview |
| 3755 | Energy Systems Engineering Technician 能源系统工程技师 | 2 | 4 | ✓ | ✓ | | Progress |
| 3756 | Energy Systems Engineering Technology(Optional Co-op) 能源系统工程技术 (可选带薪实习) | 3 | 6 | ✓ | ✓ | | Progress |
| 3822 | Electrical Engineering Technician 电子工程师 | 2 | 4 | ✓ | ✓ | | Progress |
| 3823 | Electrical Engineering Technology 电子工程技术 | 3 | 6 | ✓ | ✓ | | Progress |



| Code 专业代码 | Name 专业名称 | Year 年 | Semester 学期 | Intake 开课时间 | | | Campus 校区 |
|----------------------------------|---|-----------|----------------|-------------|--------------|--------------|--------------|
| | | | | Fall 9月 | Winter 1月 | Summer 5月 | |
| 3825 | Heating, Refrigeration and Air Conditioning Technician 供暖、制冷及空调技师 | 2 | 4 | ✓ | ✓ | | Progress |
| 4105 | Auto & Robotics Technician 自动化及机器人技师 | 2 | 4 | ✓ | ✓ | | Progress |
| 4106 | Auto & Robotics Technology (Optional Co-op) 自动化及机器人技术 (可选带薪实习) | 3 | 6 | ✓ | ✓ | | Progress |
| 4201 | Environmental Technician 环境技师 | 2 | 4 | ✓ | | | Morningside |
| 4202 | Environmental Technology (Optional Co-op) 环境技术 (可选带薪实习) | 3 | 6 | ✓ | | | Morningside |
| Fast Track Program 快速通道专业 | | | | | | | |
| 3775 | Energy Systems Engineering Technician (Fast-Track) 能源系统工程技师 (快速通道 -1 年) | 1 | 2 | ✓ | ✓ | | Progress |
| 3776 | Energy Systems Engineering Technology (Fast Track) (Optional Co-op) 能源系统工程技术 (快速通道 -2 年) (可选带薪实习) | 2 | 4 | ✓ | ✓ | | Progress |
| 4221 | Environmental Technician (Fast-Track) 环境技师 (快速通道 -1 年) | 1 | 2 | ✓ | | | Morningside |
| 4222 | Environmental Technology (Fast-Track) (Optional Co-op) 环境技术 (快速通道 -2 年) (可选带薪实习) | 2 | 4 | ✓ | | | Morningside |
| 3125 | Architectural Technology (Fast-Track) 建筑技术 (快速通道 -2 年) | 2 | 4 | ✓ | | | Morningside |
| 3129 | Software Engineering Technology – Interactive Gaming FT 软件工程技术 – 互动游戏 (快速通道 - 2 年) | 2 | 4 | ✓ | ✓ | | Progress |
| 3221 | Electronics Engineering Technician FT 电子工程技师 (快速通道 -1 年) | 1 | 2 | ✓ | ✓ | | Progress |
| 3222 | Electronics Engineering Technology FT 电子工程技术 (快速通道 -2 年) | 2 | 4 | ✓ | ✓ | | Progress |
| 3422 | Software Engineering Technology – Artificial Intelligence Fast Track (Optional Co-op) 软件工程技术 – 人工智能 (快速通道 -2 年) (可选带薪实习) | 2 | 4 | ✓ | ✓ | | Progress |
| 3424 | Computer Systems & Networking Technician FT 计算机系统及网络技师 (快速通道 -1 年) | 1 | 2 | ✓ | ✓ | | Progress |
| 3425 | Computer Systems & Networking Technology FT 计算机系统及网络技术 (快速通道 -2 年) | 2 | 4 | ✓ | ✓ | | Progress |
| 3427 | Biomedical Engineering Technology FT 生物医学工程技术 (快速通道 -2 年) | 2 | 4 | ✓ | ✓ | | Progress |
| 3428 | Software Engineering Technician FT 软件工程技师 (快速通道 -1 年) | 1 | 2 | ✓ | ✓ | | Progress |
| 3429 | Software Engineering Technology FT 软件工程技术 (快速通道 -2 年) | 2 | 4 | ✓ | ✓ | | Progress |
| 3528 | Health Informatics Technology (FT, Optional Co-op) 健康信息技术 (快速通道 -2 年) (可选带薪实习) | 2 | 4 | ✓ | ✓ | | Progress |
| 3621 | Biotechnology FT 生物技术 (快速通道 -1 年) | 1 | 2 | ✓ | ✓ | ✓ | Morningside |
| 3622 | Biotechnology – Advanced FT 生物技术 – 进阶 (快速通道 -2 年) | 2 | 4 | ✓ | ✓ | ✓ | Morningside |

| Code 专业代码 | Name 专业名称 | Year 年 | Semester 学期 | Intake 开课时间 | | | Campus 校区 |
|---|---|-----------|----------------|-------------|--------------|--------------|--------------|
| | | | | Fall 9月 | Winter 1月 | Summer 5月 | |
| 3631 | Food Science Technology FT 食品科学技术 (快速通道 -2年) | 2 | 4 | ✓ | ✓ | | Morningside |
| 3725 | Mechanical Engineering Technician – Design FT 机械工程技师 – 设计 (快速通道 -1年) | 1 | 2 | ✓ | ✓ | | Progress |
| 3735 | Mechanical Engineering Technology – Design FT 机械工程技术 – 设计 (快速通道 -2年) | 2 | 4 | ✓ | ✓ | ✓ | Progress |
| 3747 | Mechanical Engineering Technology – Industrial FT | 2 | 4 | ✓ | ✓ | | Progress |
| 4125 | Auto & Robotics Technician FT 自动化及机器人技师 (快速通道 -1年) | 1 | 2 | ✓ | ✓ | | Progress |
| 4126 | Auto & Robotics Technology FT 自动化及机器人技术 (快速通道 -2年) | 2 | 4 | ✓ | ✓ | | Progress |
| Graduate Certificate Program 研究生证书课程 | | | | | | | |
| 3130 | Construction Management 建筑管理 | 1 | 2 | ✓ | ✓ | | Morningside |
| 3223 | Mobile Applications Development 移动应用程序开发 | 1 | 2 | ✓ | | | Progress |
| 3224 | Cybersecurity 网络安全 | 1 | 2 | ✓ | | | Progress |



交通学院位于 Ashtonbee 校区，占地 1.7 万平方米，是加拿大最大的交通专业实地模拟教学培训机构，在北美地区极富盛名。学院聘请的教师都是本行业中的翘楚精英，技术娴熟，技能丰富；实验室内的培训设备精密先进，配套设施完善。除了教学之外，学院还与行业内的知名企业建立起紧密的合作关系，其中包括通用、福特、丰田、加拿大轮胎、沃尔沃、本田以及加拿大航空等公司。

2018 年秋季，由加拿大联邦政府、安省政府及世界知名的加拿大飞机制造商庞巴迪公司的投资建设的 Downsview 航空校区正式启动。该校区占地超过 1.6 万平米，校内建有 2 个飞机库、多个车间、实验室及学习工作互动空间，专为航空维护及航空制造专业提供教学及实践场所。



交通学院

| Code 专业代码 | Name 专业名称 | Year 年 | Semester 学期 | Intake 开课时间 | | | Campus 校区 |
|--------------|---|-----------|----------------|-------------|--------------|--------------|--------------|
| | | | | Fall 9月 | Winter 1月 | Summer 5月 | |
| 8112 | Aviation Technician Aircraft Maintenance 航空技师 - 飞机维护 | 2 | 4 | ✓ | | | Downsview |
| 8202 | Automotive – Motive Power Technician 汽车工程技师 | 2 | 4 | ✓ | | | Ashtonbee |
| 8207 | Trades Foundations – Motive Power 汽车行业基础 | 1 | 2 | ✓ | | | Ashtonbee |
| 8208 | Motive Power Fundamentals 汽车预科 | 1 | 2 | ✓ | | | Ashtonbee |
| 8210 | Automotive Parts & Service Operations 汽车零部件及服务运营管理 | 2 | 4 | ✓ | | | Ashtonbee |
| 8214 | Motive Power – Truck and Coach Technician 卡车和客车技师 | 2 | 4 | ✓ | | | Ashtonbee |
| 8215 | Motive Power – Heavy Duty Equipment Technician 重型设备技师 | 2 | 4 | ✓ | | | Ashtonbee |



传媒艺术与设计学院

传媒与设计学院位于多伦多市中心的 SAC 校区，是加拿大最大的互动多媒体教学基地之一。专业课程包括有：平面设计、游戏设计、3D 动画、数码视觉效果，以及广告和公共关系、新闻和出版以及综合媒体等。学院还与多所大学进行合作，设有大学本科直通车项目。

由于地处市中心商业娱乐核心，校区周围多是广告公司、网站设计公司、电视广播制作公司、录音室等，既有助于帮助学生熟悉了解实际工作环境，激发创作灵感，同时也为今后多就业提供了机会。此外，学生在校内组建的媒体公司 -- TILT 综合传媒，为在校学生搭建起展现自我的专业平台，相互交流，共同发展。近年来，众多学生在各类奖项中频频获得殊荣，在北美乃至全球都拥有极高的知名度。

| Code 专业代码 | Name 专业名称 | Year 年 | Semester 学期 | Intake 开课时间 | | | Campus 校区 |
|--------------|--|-----------|----------------|-------------|--------------|--------------|---------------------------|
| | | | | Fall 9月 | Winter 1月 | Summer 5月 | |
| 0617 | Bachelor of Public Relations Management, Honours 公共关系管理学士 | 4 | 8 | ✓ | | | SAC (Story Art Center) |
| 3517 | Product Design and Development 产品设计与开发 | 3 | 6 | ✓ | | | Progress and SAC |
| 6400 | Performing Arts Fundamentals 表演艺术基础 | 1 | 2 | ✓ | | | SAC |
| 6401 | Broadcasting – Radio, Television, Film & Digital Media 广播影视与数字媒体 | 3 | 6 | ✓ | | | SAC |
| 6402 | Journalism 新闻学 | 3 | 6 | ✓ | | | SAC |
| 6404 | Advertising and Marketing Communications Management 广告和市场沟通管理 | 3 | 6 | ✓ | | | SAC |
| 6406 | Photography 摄影 | 2 | 4 | ✓ | | | SAC |
| 6409 | Art and Design Fundamentals 艺术预科 | 1 | 2 | ✓ | ✓ | ✓ | SAC |
| 6416 | Communications and Media Fundamentals 传播和媒体预科 | 1 | 2 | ✓ | ✓ | | SAC |
| 6420 | Graphic Design 平面设计 | 3 | 6 | ✓ | | | SAC |
| 6421 | Fine Arts Studio 美术工作室 | 2 | 4 | ✓ | | | SAC |

| Code 专业代码 | Name 专业名称 | Year 年 | Semester 学期 | Intake 开课时间 | | | Campus 校区 |
|---|---|-----------|----------------|-------------|--------------|--------------|--------------|
| | | | | Fall 9月 | Winter 1月 | Summer 5月 | |
| 6422 | Game – Art 游戏美术 | 2 | 4 | ✓ | | | SAC |
| 6423 | Animation – 3D 动画 – 3D | 2 | 4 | ✓ | ✓ | | SAC |
| 6432 | Game – Development 游戏开发 | 3 | 6 | ✓ | | | SAC |
| 6435 | Digital Visual Effects 数码视觉效果 | 2 | 4 | ✓ | | | SAC |
| 6450 | Music Industry Arts and Performance 音乐产业艺术及表演 | 3 | 6 | ✓ | | | SAC |
| 6460 | Dance–Performance 舞蹈表演 | 2 | 4 | ✓ | | | SAC |
| 6470 | Theatre Arts and Performance 戏剧艺术与表演 | 3 | 6 | ✓ | | | SAC |
| Graduate Certificate Program 研究生证书课程 | | | | | | | |
| 6410 | Interactive Media Management 互动媒体管理 | 1 | 2 | ✓ | ✓ | | SAC |
| 1832 | Museum and Cultural Management 博物馆及文化管理 | 1 | 2 | ✓ | | | SAC |
| 6403 | Advertising – Media Management 广告媒体管理 | 1 | 3 | ✓ | | | SAC |
| 6417 | Public Relations – Corporate Communications 公共关系 – 企业沟通 | 1 | 2 | ✓ | ✓ | | SAC |
| 6419 | Advertising – Account Management 广告客户管理 | 1 | 3 | ✓ | | | SAC |
| 6424 | Children's Media 儿童娱乐传媒 | 1 | 3 | ✓ | | | SAC |
| 6425 | Advertising – Creative & Digital Strategy 广告创意与数字策划 | 1 | 2 | ✓ | | | SAC |
| 6426 | Arts Education and Community Engagement 艺术教育 | 1 | 2 | ✓ | | | SAC |
| 6429 | Advanced Television and Film – Script to Screen 电视与电影 – 剧本及放映 | 1 | 2 | ✓ | | | SAC |
| 6430 | Television & Film – Business 电视与电影 – 商业 | 1 | 2 | ✓ | | | SAC |
| 6431 | Arts Management 艺术管理 | 1 | 2 | ✓ | | | SAC |
| 6436 | Lifestyle Media 生活形态传媒 | 1 | 2 | ✓ | | | SAC |
| 6438 | Publishing – Book, Magazine and Electronic 图书, 杂志及电子出版 | 1 | 2 | ✓ | | | SAC |
| 6440 | Communications – Professional Writing 专业写作 | 1 | 2 | ✓ | | | SAC |
| 6443 | Contemporary Journalism 当代新闻学 | 1 | 3 | ✓ | | | SAC |



社区与健康研究学院

社区与健康研究学院位于 Morningside 校区，专业课程设有儿童早期教育、社区服务、食品科学、保健环境服务管理、推拿疗法等专业。学院的专业老师具备全面的行业背景，在相关领域内享有盛誉，可以在教学的同时，帮助学生了解本专业的职业环境，从而能为社区提供更加专业的服务。此外，设备齐全的高标准实验室为学生提供了完善实际动手能力的有力保障。

| Code 专业代码 | Name 专业名称 | Year 年 | Semester 学期 | Intake 开课时间 | | | Campus 校区 |
|---|--|-----------|----------------|-------------|--------------|--------------|--------------|
| | | | | Fall 9月 | Winter 1月 | Summer 5月 | |
| 1201 | Early Childhood Education 儿童早期教育 | 2 | 4 | ✓ | | | Ashtonbee |
| 1202 | Recreation and Leisure Services 娱乐与休闲服务 | 2 | 4 | ✓ | | | Progress |
| 1205 | Child and Youth Care 儿童与青少年护理 | 3 | 6 | ✓ | | | Progress |
| 1207 | Developmental Services Worker 发展服务工作者 | 2 | 4 | ✓ | | | Ashtonbee |
| 1221 | Early Childhood Education – Progress 儿童早期教育 | 2 | 4 | ✓ | ✓ | | Progress |
| 1230 | Community Development Work 社区发展 | 2 | 4 | ✓ | | | Ashtonbee |
| 1607 | Nutrition and Food Service Management 营养与食品服务管理 | 2 | 4 | ✓ | ✓ | | Morningside |
| 5110 | Massage Therapy 推拿疗法 | 3 | 6 | ✓ | | | Morningside |
| 5850 | Pharmacy Technician 药剂师 | 2 | 4 | ✓ | ✓ | | Morningside |
| 9111 | Personal Support Worker 私人护理 | 1 | 2 | ✓ | ✓ | | Morningside |
| 9151 | Occupational Therapist Assistant & Physiotherapist Assistant 物理治疗师 | 2 | 4 | ✓ | | | Morningside |
| 9153 | Esthetician 美容 | 2 | 4 | ✓ | | | Morningside |
| 9158 | Healthcare Environmental Services Management 保健周边服务管理 | 2 | 4 | ✓ | | | Morningside |
| 9310 | Health Studies and Communications Skills 健康研究和沟通技巧 | 1 | 2 | ✓ | ✓ | | Morningside |
| Graduate Certificate Program 研究生证书课程 | | | | | | | |
| 1213 | Workplace Wellness and Health Promotion 职业健康管理 | 1 | 2 | ✓ | | | Morningside |



基础教育学院

基础教育学院的专业课程通过小班授课和一对一辅导，帮助学生探索自身学习兴趣，培养学习技能，为今后进行的大学学习创建坚实的学术基础。该分院的人文科学专业有通向多伦多大学，约克大学及特伦特大学的直通车项目。

| Code 专业代码 | Name 专业名称 | Year 年 | Semester 学期 | Intake 开课时间 | | | Campus 校区 |
|--------------|--|-----------|----------------|-------------|--------------|--------------|--------------|
| | | | | Fall 9月 | Winter 1月 | Summer 5月 | |
| 6700 | General Arts and Science 文理通科 | 1 | 2 | ✓ | ✓ | | Morningside |
| 6701 | Liberal Arts 人文科学 | 2 | 4 | ✓ | ✓ | | Morningside |
| 6705 | Liberal Arts to University of Toronto Scarborough 人文科学 - 多伦多大学 - 世家堡分院转学分课程 | 2 | 4 | ✓ | ✓ | | Morningside |
| 6706 | Liberal Arts to Trent University 人文科学 - 特伦特大学转学分课程 | 2 | 4 | ✓ | ✓ | | Morningside |
| 6707 | Liberal Arts to York University 人文科学 - 约克大学转学分课程 | 2 | 4 | ✓ | ✓ | | Morningside |
| 6815 | Pre-Health 健康预科 | 1 | 2 | ✓ | | ✓ | Morningside |

English Language Learning Program

本学院的英语语言学习课程(ELL)专为国际学生而开设,采用小班授课,一个班不超过20人,以现代教学和学习实践为基础,帮助国际学生迅速提高英语沟通技能,了解加拿大文化,为以后的专业学习及职业生涯打下坚实的语言基础。

- 教学地点在 Progress 校区
- 每年 1、5、9 月份均有开课,学期中每三周学生可以插班入读
- ELL 课程一共分为 5 级,一个学期一级
- 完成 3 和 4 级后有机会进入专业或专业预科学习
- 完成 5 级后可以直接进入大部分专业课程学习
- ELL 分级可以参加我校的 ELL 分级考试或提交国际英语考试成绩,以下对照表供参考

英语考试成绩与 ELL 级别对照表

| | CaMLA EPT | Duolinguat | IELTS(A) | ibTOEFL | PTE-A | CFER |
|-------------------------------|-----------|------------|-----------|---------|---------|------|
| Level 1 Elementary | 0 - 21 | <30 | < 2.0 | 0 - 19 | N/A | A1 |
| Level 2 Beginner | 22 - 33 | 30 - 40 | 2.0 - 3.0 | 20 - 24 | N/A | A1 |
| Level 3 Pre-intermediate | 34 - 48 | 45 - 60 | 3.5 - 4.0 | 24 - 31 | 20 - 29 | A2 |
| Level 4 Intermediate | 49 - 64 | 70 - 90 | 4.5 - 5.0 | 32 - 45 | 30 - 42 | B1 |
| Level 5 Upper-intermediate | 65 - 80 | 85 - 95 | 5.5 | 46 - 59 | 43 - 50 | B2 |



苏州 百年职业学院

中国境内唯一一所加拿大高等教育学院



苏州百年职业学院是全国首家具有独立法人资格的中外合作办学高等教育学院，位于苏州工业园区内，该工业园是中国最具有竞争力的工业开发园区。在苏州的高科技科学领域和教育创新园区，聚集着超过 10 万名各类专业精英人才。得天独厚的科技发展创新环境与优越的北美教育背景，使得苏州百年职业学院的学生们既可以接触到加拿大优质教育项目，又能够学以致用，将理论转化为实践工具，实际应用到具体的工作中。

学院亮点

- ★ 在苏州百年职业学院毕业即可获得加拿大安大略省学院文凭
- ★ 可对接加拿大多伦多百年理工学院本部及多所合作大学本科的直通车课程
- ★ 学院获聘中外籍执教老师，所有课程均用英文授课
- ★ 与来自其它国家的国际学生共同学习与生活，感受多元文化所带来的不同视角



课程优势

- ★ 学生在完成苏州百年职业学院内的语言课程或预科课程之后，可前往位于多伦多的百年理工学院，继续深造专业课程
- ★ 如在多伦多完成最后一学年的课程、或在中国苏州完成所有专业课程之后，可选择申请前往位于美国、加拿大等国家的合作大学，继续进行本科或研究生的专业深造（转学分项目需要学生满足我校及对方学校的成绩要求）
- ★ 所有课程均为正在寻找留学及国际职业生涯的毕业生量身定制！由于我校位于苏州工业园区内，这里云集着众多国际企业，其中近 1/3 的世界 500 强企业也在此落户安家。另有 30 所高等学府和知名研究院汇集于此。学术氛围浓郁，行业发展空间较大



专业设置

ELL 语言课

商业基础课程

酒店管理基础课程

商业 – 会计

金融服务

商业 – 国际商务

酒店管理运营

软件工程

广告设计

国际商务管理 (研究生证书)

更多详情查询:

centennialcollege.ca/Suzhou

SCC 学生的评价



我喜欢在苏州百年职业学院学习，因为我很喜欢和来自不同国家的同学一起上课。我的教授们帮助我集中注意力。例如，如果我在课堂上没有听懂，老师们会在课后提供额外的帮助。”

– 董同学

苏州百年职业学院商科基础课程毕业
在加拿大百年理工学院已完成了 2 年的儿童早期教育专业

“我的学校是苏州百年职业学院，这是中国最好的学校！学校真的很酷，气氛很好，这里的天气也很好。老师们对我的帮助非常大，非常友好。”

– Nitika

金融服务专业的学生

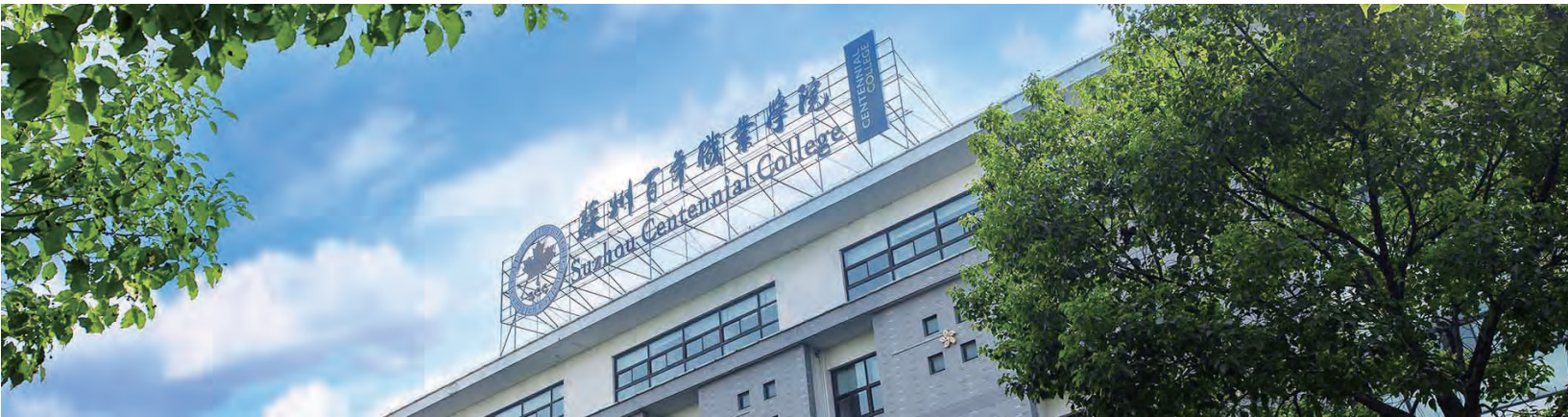

大学 直通车



作为加拿大高等教育界的领军学院之一，百年理工与多所世界著名的大学建立了合作关系，为学院的学生提供了 1000 多个通往其它学院，大学本科及硕士学位的直通车项目。人生的旅途既漫长又精彩，良机机遇而不可求。在百年理工学习的时间里，学院会协助你找到最佳的学习机会，发挥出你最大的潜力和资质。在百年扬帆启航，收获名校梦想！



| Code 专业代码 | Centennial program Name 百年理工专业名称 | University Name 大学 | University Location 地点 | University program Name 大学专业名称 |
|----------------|--|--|---------------------------|--|
| 6505/6706/6707 | Liberal Arts 人文科学 | University of Toronto Scarborough Campus 多伦多大学士嘉堡分校 York University 约克大学 Trent University 特伦特大学 | ON | Honour Bachelor's Degree 荣誉学士学位 |
| 1221/1201 | Early Childhood Education 儿童早期教育 | Brock University 布鲁克大学 | ON | Honours Bachelor of Early Childhood 儿童早教荣誉学士学位 |
| 3105 | Architectural Technology 建筑技术 | McMaster University 麦克马斯特大学 | ON | Bachelor of Technology 技术学士学位 |
| 3409 | Software Engineering Technology 软件工程技术 | McMaster University 麦克马斯特大学 | ON | Bachelor of Software Engineering 软件工程学士学位 |
| 3404/3405 | Computer Systems Technician /Technology – Networking 计算机系统技师 / 网络技术 | McMaster University 麦克马斯特大学 | ON | Bachelor of Technology 技术学士学位 |
| 4201/4202 | Environmental Technician/ Environmental Technology 环境技师 / 环境技术 | MWestern University | ON | Bachelor of Science 科学学士学位 |
| 3206 | Electronic Engineering Technology 电子工程技术 | McMaster University 麦克马斯特大学 | ON | Bachelor of Technology 技术学士学位 |
| 3703/3704 | Mechanical Engineering Technology – Design/Industrial 机械工程技术设计 / 工业 | McMaster University 麦克马斯特大学 | ON | Bachelor of Technology 技术学士学位 |
| 2801 | Business – Accounting 商业 – 会计学 | York University 约克大学 | ON | Honour Bachelor's Degree 荣誉学士学位 |
| 2409 | Business Administration – International Business 商业管理 – 国际商务 | Ryerson University 瑞尔森大学 | ON | Business Management 商业管理 |
| 2709 | Business Administration – Human Resources 商业管理 – 人力资源 | York University 约克大学 | ON | Human Resources Management (Honours) 人力资源管理 (荣誉) |
| 2507 | Business Administration – Supply Chain and Operations Management (Co-op) 商业管理 – 供应链和运营管理 (Co-op) | University of Guelph 圭尔夫大学 | ON | Honour Bachelor's Degree 荣誉学士学位 |
| 1807 | Hospitality – Hotel Operations Management 酒店 – 酒店运营管理 | University of Guelph 圭尔夫大学 | ON | Honour Bachelor's Degree 荣誉学士学位 |

| Code 专业代码 | Centennial program Name 百年理工专业名称 | University Name 大学 | University Location 地点 | University program Name 大学专业名称 |
|--------------|--|--|---------------------------|---|
| 1805 | Hospitality and Tourism Administration 酒店和旅游管理 | University of Guelph 圭尔夫大学 | ON | Honour Bachelor's Degree 荣誉学士学位 |
| 6234 | Animation – 3D 3D 动画 | Ontario Tech University 安大略科技大学 Wilfrid Laurier University 威尔弗莱德劳瑞尔大学 | ON | Bachelor of Computing 计算机学士学位 |
| 6420 | Graphic Design 平面设计 | Lakehead University 雷克海德大学 | ON | Honour Bachelor's Degree 荣誉学士学位 |
| 2860 | Human Resources Management (Co-op) 人力资源管理 (Co-op) | Davenport University 达文波特大学 | USA | Master of Business Administration 商业管理硕士学位 |
| 3130 | Construction Management 建筑管理 | Davenport University 达文波特大学 | USA | Master of Business Administration 商业管理硕士学位 |
| 1831 | Event Management 活动管理 | Davenport University 达文波特大学 | USA | Master of Business Administration 商业管理硕士学位 |
| 6410 | Interactive Media Management 互动媒体管理 | Davenport University 达文波特大学 | USA | Master of Business Administration 商业管理硕士学位 |
| 1213 | Workplace Wellness and Health Promotion 职业健康管理 | Davenport University 达文波特大学 | USA | Master of Business Administration 商业管理硕士学位 |

更多详情请查询 <https://www.centennialcollege.ca/admissions/education-pathways/outbound-pathways/>
https://www.ontransfer.ca/index_en.php

成功案例



何同学
幼儿教育
2019 毕业生

Comment “在百年理工度过了愉快和有意义的两年，收获了知识和友情，不断地激励我追求和实现更好的自己。”

Introduction 在加拿大百年理工毕业后通过转学分成功衔接入读多伦多大学 statistics and economic double major and math in minor 专业大三。



陈同学
会计
2013 毕业生

Comment “是一个很好的锻炼机会，将知识和实践结合在一起。”

Introduction 苏州百年职业学院完美的课程设计和课程衔接重新点燃了我去加留学希望，成功转入加拿大百年理工学院入读早教专业。得益于在课堂学到的专业知识以及实习获得的工作经验，刚毕业的我就在一家本地幼儿园成功地拿到了全职老师的工作。



刘同学
汽车修理
2019 毕业生

Comment “百年理工让我度过难忘又精彩的留学生活，不仅让我增长很多学术知识和结识许多良师益友，而且在这里能更多体验了多元文化的碰撞和交流。”

Introduction 在加拿大百年理工毕业后通过转学分 (University Pathway) 我成功衔接入读 Ryerson University 大二



邹同学
酒店及旅游管理
2019 毕业生

Comment “百年理工学院帮助我面对行业技能和生活中的挑战，提高自己的能力，发现自己优势。”

Introduction 经历了两年汽修专业学习，自己的英语能力以及实践能力都有显著提升！得天独厚的地理位置和工作资源让我可以在百年理工学院汽修专业毕业后顺利在中 Midas-Auto Repair 找到了汽车修理工作。

录取要求，申请方式及费用

录取要求

★ 学院文凭

学历要求：高中毕业或同等学历
 语言要求：雅思 6.0 分（单项不低于 5.5 分）
 或托福总分 80 分（单项不低于 20 分）
 或 Duolingo 105+

★ 学士学位

学历要求：高中毕业或同等学历
 语言要求：雅思 6.5 分（单项不低于 6.0 分）
 或托福总分 84 分（单项不低于 21 分）
 或 Duolingo 115+

★ 研究生证书

学历要求：大专学历或本科学历
 语言要求：雅思 6.5 分（单项不低于 6.0 分）
 或托福总分 88 分（单项不低于 22 分）
 或 Duolingo 125+

说明：

- 部分学院文凭专业要求雅思 6.5
- 未满足上述英语要求者，将获得“语言 + 专业”双录通知书，入学时需参加百年英语测试
- 提供英语国家高中文凭且 12 年级英语成绩合格者，可能免除语言要求
- 部分研究生证书专业要求申请人具备相关专业背景或工作经验
- 部分研究生证书专业需提交作品集，参加写作测试或网上面试

申请方式

请联系我校中国办公室招生官员，并通过电子邮件递交以下申请材料

申请材料清单

| | |
|----------------|---------------|
| 申请表 | 大学毕业证及成绩单（如有） |
| 护照首页 | 雅思或托福成绩（如有） |
| 加拿大学习签证（如有） | 其它补充材料（如有） |
| 高中毕业证及成绩单或等同材料 | |

说明：毕业证及成绩单，需提供中英文盖章件或公证件

费用预算

- ★ 专业课程含学杂费：\$16,000–21,000 CAD / 2 个学期
- ★ 语言课程含学杂费：\$5,200 CAD / 学期

说明：

- * 学费金额参考的是 2021 年秋季学期学费
- * 学杂费含医疗保险
- * 不同专业学费有所差别
- * 学校收费标准如有更改，以录取信通知为准

学生服务

国际留学生是百年理工学院大家庭的重要组成部分。

我们国际教育部及学校其它部门的工作人员将竭诚帮助你成功完成你的专业学习。



我们的服务包括：

- ★ 中文新生说明会
- ★ 免费英语及数学辅导
- ★ 国际学生顾问
- ★ 专业学习顾问
- ★ 带薪实习顾问
- ★ 就业辅导
- ★ 同伴辅导
- ★ 心理咨询
- ★ 学生关系协调服务



百年理工学院校内宿舍

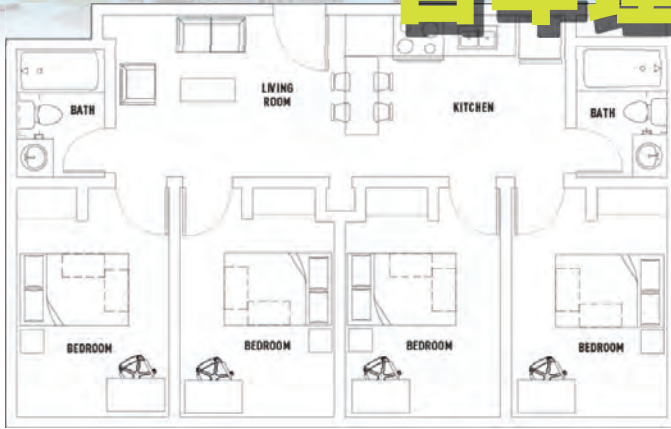

2016 年秋季，位于多伦多主校区的百年理工学院全新的学生公寓楼正式启用，这栋现代化的大楼可容纳 700 多名学生，提供免费 Wi-Fi，空调及暖气。

- 宿舍内的主要房间类型有 4 人套间（2 卫）和 2 人套间（1 卫）；
- 4 人套间内有客厅及开放式厨房，客厅配有沙发，厨房配有炉具、烤箱、冰箱及餐桌等；
- 每间现代精装的宿舍房间内配备了一张带储物柜的大床、一套桌椅和衣柜；
- 宿舍在不同楼层设有多功能学习室、电影放映室、瑜伽房、冥想室、配有乒乓球台和台球桌的活动室以及公用厨房和洗衣房；
- 宿舍一层有供学生休闲及会客的大厅、24 小时开放的自助超市和可以烧烤及野餐的室外庭院。

宿舍管理员 24 小时提供全方面的优质服务，让每一位住宿的国际学生在紧张而忙碌的留学日子里感受到亲人般的关怀及家人般的温暖。

问题咨询，请拨打电话 **1-416-438-2216**
或发送邮件至 centennialresidence@studenthousing.com

了解更多信息以及申请宿舍，
请访问网站 centennial-place.ca

学生社团及设施

学生社团

百年理工学院学生会（CCSAI）及中国留学生学生会（CASCC）既是在校生的团队组织，又是学生在校园里的家。他们代表着学生的声音，为学生提供学习、娱乐、生活服务等多方面的帮助。

运动设施

主校区内拥有完善的运动设施，如足球场、体育馆、室内跑道、壁球室、攀岩墙、跳操房、有氧运动器材、力量训练器械等，百年理工学院的全职学生可以免费使用会员服务！



校区地址



Please note: Map is not to scale. Information is for reference only and may change.

1 Downsview Campus: Centre for Aerospace and Aviation
65 Carl Hall Rd.

2 Story Arts Centre
951 Carlaw Ave.

3 Ashtonbee Campus
75 Ashtonbee Rd.

4 Progress Campus
937-941 Progress Ave.

5 Morningside Campus
755 Morningside Ave.

Connect with Centennial 中国各办公室地址

北京办公室

北京市朝阳区建国门外大街2号银泰写字楼1546

重庆办公室

重庆市渝中区临江支路9号城市传说大厦30-6

广州办公室

广东省广州市天河区珠江东路12号高德置地H座15楼V79室

百年理工学院 - 苏州项目招生管理办公室

江苏省苏州市工业园区仁爱路一号



微信



微博

www.centennialcollege.ca